

*Pôle communication*

Jeudi 24 février 2022

**CORONAVIRUS**  
**Covid-19**



**POINT SANITAIRE DU JEUDI 24 FÉVRIER À 14 h**

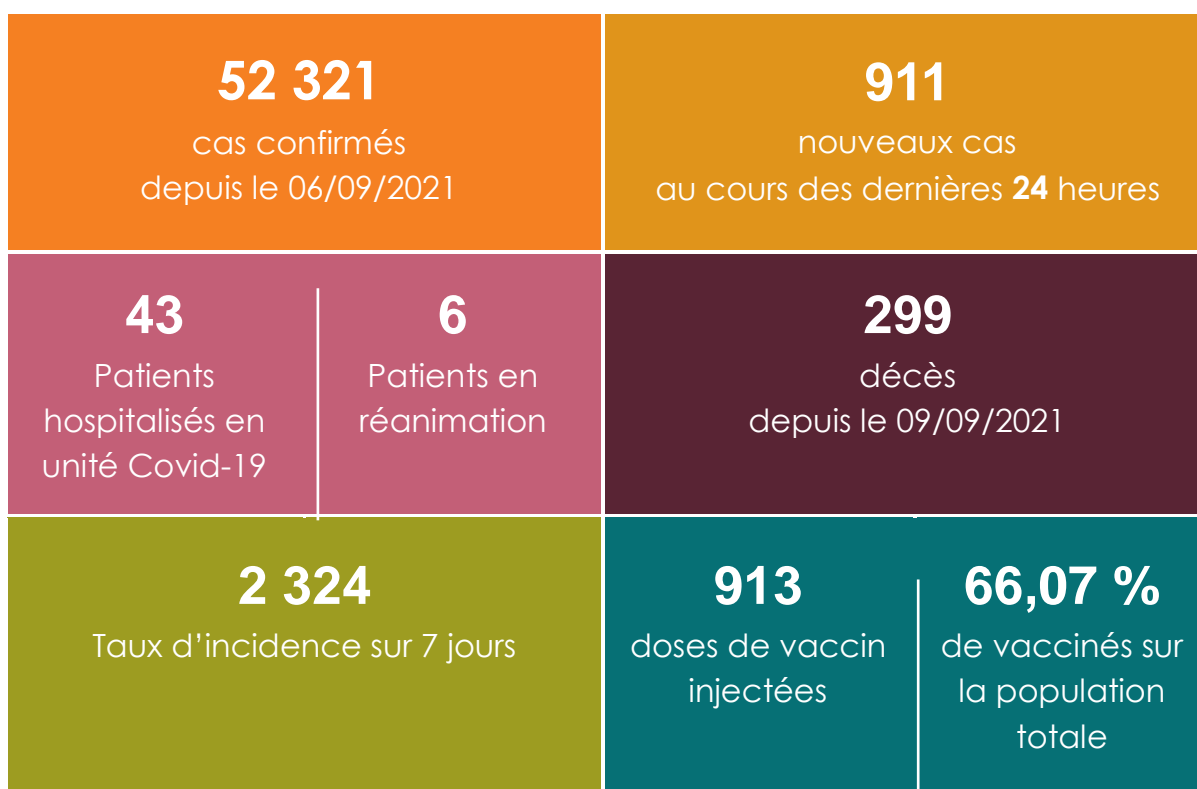

## POINT SANITAIRE

Depuis hier, mercredi 23 février, à 14 heures, aucun décès supplémentaire à déplorer, soit 299 au total depuis le 9 septembre.

### Cas positifs

**911** cas positifs ont été confirmés dans les dernières **24 heures**.

Les cas positifs comptabilisés s'élèvent aujourd'hui à **52 321**.

Le nombre de cas actifs est de **12 233**.

Le taux d'incidence cumulé sur 7 jours glissants est de **2 324** pour 100 000 habitants.

### Hospitalisations

**Six** patients atteints du COVID-19 sont pris en charge au service de réanimation.

**43** patients sont hospitalisés en unité de médecine COVID-19.

**39 789** personnes sont considérées comme guéries par les services médicaux qui les ont accueillies.

## VACCINATION

Depuis hier, mercredi 23 février, **913** personnes ont reçu une injection.

Depuis le début de la campagne :

- **187 582** personnes ont reçu au moins une dose de vaccin ; soit **81,06 %** de la population vaccinable et **69,22 %** de la population totale ;
- **179 037** personnes ont reçu deux doses de vaccin ;
- **83 431** personnes ont reçu une dose de rappel.

À ce stade, **77,37 %** de la population vaccinable, soit **66,07 %** de la population totale ont reçu un schéma vaccinal complet.

## OÙ SE FAIRE VACCINER ?

### Jeudi 24 février

Nouméa	Salle d'honneur de l'hôtel de ville : sans rendez-vous, de 8 h à 15 h 30.	
Nouméa	CSF de Montravel : avec ou sans rendez-vous, de 8 h à 16 h.	20 53 00
Nouméa	CAFAT Receiving : sans rendez-vous, de 8 h à 16 h.	
Plum	Annexe de la mairie du Mont-Dore : avec ou sans rendez-vous, de 13 h à 18 h.	43 76 00
Thio	Centre médico-social : sans rendez-vous, de 8 h 30 à 11 h 30 et de 14 h à 16 h.	20 46 60
Païta	Centre médico-social : sans rendez-vous, de 8 h à 11 h.	20 45 70
La Foa	Salle socio-culturelle : vaccination de 8 h 30 à 12 h. Tests de 13 h à 16 h.	20 44 00
Bourail	Colisée : vaccination de 8 h 30 à 12 h. Tests de 13 h à 16 h.	20 44 00
Île des Pins	Centre médico-social : sans rendez-vous, de 8 h à 17 h.	20 53 80
Boulari	Centre médico-social : sans rendez-vous, de 8 h à 11 h 30 et de 13 h à 16 h.	20 53 53
Koné	CHN : sur rendez-vous, de 13 h à 16 h.	
Ponérihouen	Pharmacie : sur rendez-vous, de 8 h à 12 h.	
Province Nord	Centres médico-sociaux de Canala, Ouégoa, Kaala-Gomen, Voh	05 00 22
Province des Îles	Centres médico-sociaux de Lifou, Maré, Ouvéa	05 00 90

### Vendredi 25 février

Nouméa	Salle d'honneur de l'hôtel de ville : sans rendez-vous, de 8 h à 15 h 30.	
Nouméa	CSF de Montravel : avec ou sans rendez-vous, de 8 h à 16 h.	20 53 00
Nouméa	CAFAT Receiving : sans rendez-vous, de 8 h à 16 h.	
Dumbéa-sur-mer	Centre médico-social : avec ou sans rendez-vous, de 13 h à 16 h.	20 47 20
Plum	Annexe de la mairie du Mont-Dore : avec ou sans rendez-vous, de 13 h à 18 h.	43 76 00
La Foa	Salle socio-culturelle : vaccination de 8 h 30 à 12 h. Tests de 13 h à 16 h.	20 44 00
Bourail	Colisée : vaccination de 8 h 30 à 12 h. Tests de 13 h à 16 h.	20 44 00
Province Nord	Centres médico-sociaux de Canala, Houaïlou, Poindimié	05 00 22
Province des Îles	Centres médico-sociaux de Lifou, Maré, Ouvéa	05 00 90

### Samedi 26 février

Nouméa	Salle d'honneur de l'hôtel de ville : sans rendez-vous, de 8 h à 12 h 30.	
Plum	Annexe de la mairie du Mont-Dore : avec ou sans rendez-vous, de 8 h à 11 h.	43 76 00

## VACCINATION DES 5-11 ANS

- **Centre de la CAFAT Receiving**, sur rendez-vous via le site [www.allomedecin.nc](http://www.allomedecin.nc), du lundi au vendredi, de 14 h à 15 h 30 ;
- **CSF de Montravel**, sur rendez-vous au 20 53 00, le mercredi et le vendredi, de 13 h à 15 h 30.
- **CHN de Koné**, sur rendez-vous au 05 00 22, le mercredi après-midi de 14 h 30 à 16 h.

La vaccination est proposée aux enfants de 5 à 11 ans sur rendez-vous exclusivement, en présence de l'un des deux parents ou du tuteur légal ; sur présentation des pièces d'identité des parents et enfants (ainsi que du livret de famille si les noms de famille sont différents).

L'accord écrit d'un des deux parents est nécessaire. Il est téléchargeable sur le site « [gouv.nc](http://gouv.nc) ».

Cette vaccination est fortement recommandée aux enfants présentant un risque de développer une forme grave de la maladie ou vivant avec des personnes à risque.

## LIENS UTILES

**Dépistage et consignes aux malades :** <https://gouv.nc/niveau-alerte/depistage-consignes-aux-malades>

**Pass sanitaire :** <https://gouv.nc/niveau-alerte/pass-sanitaire>

**Information aux voyageurs :** [arrivées](#), [départs](#)

**Sites de vaccination :** [Où se faire vacciner ?](#)

**Point sanitaire :** <https://gouv.nc/coronavirus>

**Point vaccinal :** <https://gouv.nc/vaccination>

**Tableau de bord de la crise :** <https://georep.nc/carto-thematique/sante-securite-et-civisme/covid-19>

